大正十一年十二月二十四日第三種郵便物認可
郵便局指定

滿洲報

本報價目 每月一圓四角 六個月七圓八角 全年十五圓 郵票不收（外國除中國日本概加郵稅）
廣告刊費 一行十二字 每一行一圓 特別地位加倍 長期者另議 以上俱以現大洋為本位 但朝鮮臺灣日本內地即以日本金幣為本位
大連市常盤町二十九番地 發行所 滿洲報社 電話
發行人 王平山 編輯人 金念曾 印刷人 金墓章
THE MAN CHOU PAO 29-31 Tokiwacho Dairen, Manchuria.
昭和九年三月十二日

國使鄭總理之東渡 於今日決定發表
副使為熙洽氏及隨員之人選 廿一日離京抵連次日登舟

當慶祝滿洲帝國實現空氣迷漫全土之時鄭國務總理大臣訪問唯一承認國而為滿洲建國絕大應援者之隣邦日本將滿洲國三千萬國民對日本國胞之感謝披瀝於日本國民之前者已行決定滿洲帝國國使一行正使為鄭國務總理大臣副使為財政部大臣兼吉林省長熙洽氏隨員簡任官四名委任員七名簡任官為阪谷總務廳次長星野財政部總務司長神尾總務廳秘書處長及鄭國務總理大臣之哲嗣而為秘書官之鄭禹氏四名現已內定薦任官中田中總務廳文書科長將亦隨行就此渡日豫定及隨員等將於十二日開會之實施帝政後最初之國務院會議決定該日將正式發表至軍部役員現下在人選中似由關東軍選任第三課長原田大佐及該課鈴木中佐而出發期決定於廿一日晨九時由新京出發當夜宿於大連大和旅館乘廿二日出帆之烏拉爾丸離滿預定在日滯留一個月果成重要使命在日京一星期間內受國賓待遇故正使此間或寓居霞關外務省亦未可知現在預定住於帝國旅館至總理大臣於六年前曾訪問日本而鄭秘書官於十七歲時卒業於日本成城學校故今次訪問日本朝鮮之知名士知已頗多將會見齋藤首相等政界實業界各方面知名之士諒必大為忙碌於離東京後將遊日光奈良京都等日本各名勝之區滿鐵鐵道部已著手準備一行之乘用列車及烏拉爾丸之客室矣

樹立對滿國策
首相於林總裁進言時所述

樹立對滿國策之急務以本議會之質問為始各方面均極力主張刻已成為注目之的對此政府方面齋藤首相及其他閣僚皆執慎重之態度現雖回避明確之答辯關此林滿鐵總裁於八日當會見齋藤首相之際關於問題之實現曾極力進言首相對此言明謂滿洲國之帝政業已實現且其他諸般之情勢亦認為頗適合日本樹立對滿國策其方法須俟議會終了後當即與關係當局進行協議並決心先考究兩國政府之完全連繫策云（國通十一日東京電）

將於短期內出發 視察各省內政
汪兆銘十日抵上海之談話

行政院長汪兆銘於十日到滬談擬視察各省內政設施決短期內出發云云（上海十一日電）

武藤山治氏 終因傷逝世

為凶漢狙擊入院中之時事新報社長武藤山治氏遂於午後九時二十分死去（國通十一日東京電）

九日朝為兇彈所斃在大庭病院手術中之武藤山治氏於十日夜九時二十分遂行逝去享年六十八（國通十一日東京電）

遠東地方之反蘇 已漸次表面化
伯力威埠各都市暴動頻起 其實際情形及原因

據着新京某機關情報稱在遠東地方最近反蘇機運益見擴頭其運動現已漸形表面化伯力海參尼克賴葳福斯克等各主要都市以及各農村因農民之反蘇運動着頗起暴動並襲擊市町村蘇聯各機關空氣極為不穩蘇聯政府當局對此鎮壓頗形苦惱茲舉其實例如左

一、以伯力海參葳及尼克賴克為中心於二月中旬有農民黨一派企圖襲擊赤衛軍兵器工廠因被駐在海參葳之國家保安部探知幸得防於未然當時以指導者逮捕者達五十名

二、斯萊大扶斯克縣依一九二八年斯達林之五個年移民計劃得由歐俄及其他地方移來住民約二萬該縣移民等對政府苛酷之待遇極形憤慨遂決自本年度不遵從政府之穀物買收及其他命令刻在盛行煽動反蘇氣中

對上述暴動中央政府決擬積極的鎮壓在遠東地方之不良份子目下計劃民警及保安部員大增員決斷行武力鎮壓至其暴動原因有二 一、依斯達林所謂新經濟政策之軍備擴張致產出勢之軍隊中心主義農民蒙受苛帝政時代以上之苛政所設立之共利組合竟成為專門搾取農民機關因之農民雖為苛酷勞働力之行使仍常苦惱於食粮之缺乏 一、布發林多勞志某一派在西比利亞及遠東地方暗中企圖顛覆斯達林之獨裁政治刻正煽動白系俄人等中

孫殿英仍繼續攻寧夏 又傳表示願離開軍隊
富占魁到磴 孫不至即返平 十五路軍勸孫部將士反省

寧夏電訊 七日午十二時孫部攻勉宣寨八里橋終未得逞其他陣地無變化云（北平十一日電）

富占奎電平 謂已抵磴口候晤孫殿英如孫不來則於十四日左右返平（北平十一日）

據報孫毫無悔過意思現仍督率殘部準備反攻寧夏 于石明等均勸孫脫離軍隊聽候改編孫雖執迷不悟然亦無力作亂云（北平十一日）

王靖國九日離包頭往前方佈置軍事孫殿英部某師長向當局接洽投誠改編事宜聞孫對所部已有誠意表示願離開軍隊云（十一日太原電）

十五路軍及駐寧各師旅全體將士近發表告四十一軍官兵書略謂孫殿英不遵命令任意犯侵各武裝同志被其朦惑盲從附和如孫仍不省悟我則驅之前進彼時玉石俱焚後悔莫及我將士為國家之軍隊應為國家之爭不能為私人驅使望認明順逆及早覺悟向光明大道前進勿為私人盲幹免得殘害百姓自陷自戮云云（寧夏十一日電）

美國陸軍預算
經衆議院修正表決通過

美國陸軍預算政府要求額三萬四千九百五十二萬五千元經衆議院預算委員會修正為二萬七千九百五十四萬一千元並允另為加多以充航空軍備其總數二萬九千一百萬元昨日衆院業將預算委員會修正案表決通過云（華盛頓十一日電）

贛湘積極築公路
萬載吉安等處本月即可通車

贛湘公路自開始修築以來業已次第完成分段通車惟萍鄉之萬載蓮花到吉安之路面至今尚未完成刻正由各該省地方行政機關用薪工徵工積極

起築全部工作大致將畢本月即可通車此路完成後交通便利且軍事上之調用亦有重大之關係云（十一日漢口電）

劉長春赴滬
謂將加緊練習

全國運動會健將劉長春九日長赴滬於啓行前對人談稱到滬後擬聯合出席遠東運動會各選手加緊準備云云（北平十一日電）

羅斯福宣布取消限額 外酒從此可源源入美
原因為偷稅之酒遍地皆是 是以乃有取消限額之必要

羅斯福九日宣佈取消外酒輸入限額此後外酒即可源源輸入無所限制禁信美當局取銷外酒限額目的在從發表限額後外酒輸入不振但美自開酒禁以來偷稅私運之酒遍處皆是是以有取消限額之必要云（十一日華盛頓電）

豁免苛捐雜稅 贛桂之電覆

行政院汪院長上月廿八日曾通令各省市政府豁除苛捐雜稅除贛省府熊主席首先來電表示遵照辦理外又接廣西省府黃旭初來電報一切汪院長昨日已覆電勗勉云（南京十一日電）

徐祖善辭職 外部已照准

外交界息湘鄂川皖贛五省視察員徐祖善呈請辭職外交部已照准所有事務委前寺員周哲春暫行維持云（南京十一日電）

擬造成滬魯實業大聯合
考察團抵青 郭順之表示

滬實業考察團郭順錢承緒等昨赴青島考察郭順表示此行甚滿意回滬後必規定計畫發展滬魯實業造成滬魯大聯合云（濟南十一日電）

採金會社創立期
資本及職員

據在成立計劃中之滿日合辦滿洲採金會社將在滿洲國鑛業法發布左近之五月中旬開創立總會其出資由分配及重役如左

一、資本金一千二百萬圓
內 滿洲國 五百萬圓
滿鐵 五百萬圓
東拓 二百萬圓

一、役員
社長 草間秀雄
副社長 寶熙
理事 小須田常三郎（滿鐵）
同 北林民彌（關東軍）
同 渡邊得司郎（東拓）
同 新谷俊龍（東拓）
同 佐久間章（滿鐵）

外有理事二名為滿洲國人該會社為由滿洲國鑛業法純然之國策會社股本不行公募期滿洲國內之金鑛區為其所有云（國通十一日東京電）

馬蘭峪興隆接收問題
殷汝耕談述戰區三事項

殷汝耕談一、玉田保安隊改編辦法早已決定不成問題保安隊各分隊長已有電表示歡迎二、古北口南大門所駐日軍現在是否撤退尚未據報告三、將訪日武官詢問接收馬蘭峪俟玉田保安隊改編事再繼續進行但興隆等地尚未接洽收回云云（北平十一日電）

孫科等抵滬
文化教育館一週年紀念

孫科偕馬寅初傅秉常等十日晨抵滬中央文化教育館定十一日下午二時舉行成立一週年紀念孫科柬邀上海各界領袖屆時蒞場觀禮（上海十一日電）

德短期外債
將延期償還

德國聯邦所欠短期外債一萬四千八百萬馬克九日由英荷電）

整田賦減附稅
財部定期招各省當局會議

財政部為整理田賦減輕附加稅以舒民困起見定於六月間召集各省市財政當局來京舉行會議共同研究減輕附加稅整理田賦事宜云（南京十一日電）

郭柏建師長派隊前往駐紮又陳代表梁某昨晉謁王氏商中路軍事觀此貴州和平當可實現云（貴陽十一日電）

遠東運會事宜 已討論就緒
由平到南京 王正廷談話

遠東運動會總領隊王正廷於月初赴平出席全國協會討論參加遠東運動會事宜大致已討論就緒昨由平啟行於十日晨到京據中國出席遠東運動會之選手以去年全國運動會估優勝者選定一百二十名再運動員對體育仍須努力希望青年好自為之勿甘落人後云云（南京十一日電）

對陝西公路 決分段查勘
經會辦事處

經濟委員會西北辦事處對陝西公路決分段查勘然後起始實行並將繼續派員往漢中考察農村衛生事宜云（西安十一日電）

陳渠珍部 調離黜境
王家烈接電 即派隊接防

湘西陳渠珍近電王家烈謂已將雷鳴九部調離中陶指定在正大營駐紮請王派隊接防以便隨時剿匪而維治安王已令

全華衛生技術會議
已定期舉行

衛生署以各地辦理衛生行政技術殊乏完善特定四月一日舉行全國衛生技術會議以資廣益逐漸改進云（十日南京電）

使英兵退滇 華畫界
西南外協電南京及各省

西南各省民衆對外協會總會八日通電南京政府及各省黨政機關略云雲南民衆外交後援會稱英帝主義者侮辱公理廢視規章乘我國多事之秋於雲南事件發生後竟派英兵二千餘人佔據雲南邊境班洪西南隅查該地為雲南領土主權應請政府嚴重抗議迅予力爭責令英兵先行撤退一面趕速會同英國查勘事件情形劃清境界界線望全國一致奮起竭力聲援務於最短期內達到收回目的云云（廣州十一日電）

美國兩大學生作世界旅行
滿方將與以相當之便利

美國使特爾之華盛頓大學生維巴多博氏及萊爾士賓杉爾氏依如左之目的及日程實行世界一週親善旅行於目前滿洲方面關於將來到時歡迎及觀光等事討論於可能範圍之內予以相應便利

一、旅行之目的 該計畫之主要目的派遣華盛頓大學青年旅行團 一、期美國與諸外國青年之間理解親善該團並於途中訪問各國主要大學與各青年學生會見施行討論或開圓桌會議對於各國關係事情解決方面互相交換意見對於如左之事項頗具關心 甲、對於現在世界之危急中促各國學生同志慎重考慮 乙、對於現在之國內並國際問題亦在可能範圍將美國政府之態度加以說明 丙、利用旅行團機會得悉各國態度 一、俟歸美後以公正合理的度對美國青年會解釋

二、旅行團之後援者其各團體本團由華盛頓大學者列左 甲、美國學生同盟 乙、萬國青年會內美國學生基督教青年會 丁、美國文教部 戊、華盛頓洲治事井耶夫達氏及霍得爾氏等勞大力俱樂部商業會等

三、招待該團之外及後援者 甲、東洋文化協會（日本） 一、基督教學聯盟（中華民國） 丙、滿洲牛其拉特及南歐學生聯合 丁、歐洲之各種國內及國際學生團體

四、日程之概要 甲、二月十九日由震特爾出發三月廿二日到橫濱廿三日到東京四月三日由東京出發五日到京都七日到大阪八日到神戶九日到京城十一日到奉天十三日到新京十七日到大連十九日到天津二十日到北平廿九日由北平出發二十七日到南京二十九日到上海五月九日由上海出發十一日到香港十八日出發到馬尼拉

法減英貨入口稅
貿易之協商有促進希望

法國參議院於九日通過減低英貨入口稅一案故英法貿易已有開始協商之促進希望云（巴黎十一日電）

瑞士等代表開會息率仍照舊訂但債權者要求每年償還全數百分之二十五業已決定是以此項外債將延長償還期限云（十一日柏林電）

小磯中將榮陞作別
招宴新聞界

關東軍司令部參謀長陸軍中將小磯國昭氏前奉陸軍省令調陞為廣島陸軍第五師團長遺參謀長一席另委西尾中將承充新任小磯師團長預定十一日午後六時三十分在新京大和旅館設宴柬請日本新聞界及幕僚同員等聯歡宴會並表示參謀長任內公務交誼上之感謝更聞小磯中將約於本月中旬可能赴任履新云

羅將返京銷假視事

司法行政部長羅文幹氏年初請假返粵後為長女公子主持婚嫁並與粵垣各界僑胞接洽籌資開發新疆結果頗為圓滿羅氏昨有電來京稱本人於日女出閣後定廿六日由粵乘輪返京銷假視事於月底可以抵京云（南京十一日電）

北平各界進行新生活運動

北平市各界新生活運動連日積極進行現正分別起草新生活事項及促進組織大綱定十三日開首次籌備會云（北平十一日電）

黃慕松抵平
訪黃何兩氏 謂料理私事

黃慕松十日午抵平午後分訪何黃兩委員長及關係方面據黃氏談此來純係探視友好並無任務且子女皆在平攻讀故在赴藏以前須到平料理云云（北平十一日電）

吳鐵城接受童軍紀念塔

滬全市童子軍以吳鐵城對童子軍事業倡導不遺餘力特醵資鑄贈古銅紀念塔一座十日下午三時在市商會禮堂行贈塔典禮吳氏受塔後演說謂童子軍事業為救亡圖存基本工作云（上海十一日電）

羅斯福令設進出口銀行

美國大總統羅斯福於九日發表一命令設立進出口銀行以接濟古巴購銀金融云（華盛頓十一日電）

司令部舉行陸軍紀念日
慶祝之歡宴

友邦關東軍司令部及新京日本局後援會兩當局刻以大日本帝國陸軍紀念日應於十日午正十二時在頭道溝西廣場舉行慶賀紀念當日並發給臨時入場徽章柬招仕紳官商及在鄉軍人會新聞記者等蒞場大開慶祝之宴會云云

民政部選送留日警官生

民政部警務司當局頃為造就滿洲國高級警察官知識起見由長尾警務司長請部核准擬選全國官費赴日警官生三十餘名更聞警務司方面選送現任警官赴日留學生六名將於三月下旬在新京考試後即可送往友邦見習其修學期定為一年云云

平漢平綏運茶減費

鐵道部以平漢平綏兩路負責辦運蒙茶試辦半年以來未見顯著成績特電令兩路當局再減低運輸價格茶葉按普通運價五五折茶磚接普通運價五五折收費以廣招來（十日南京電）

山東各師旅長到濟南謁韓
赴江西聽訓

七十四師長李漢章二十九師長陶福林六十六旅長李占標五十八旅長張樹林八十七旅長榮光興卅防地先後來濟候見韓復渠定十日晨到江西聽訓令（十日濟南電）

慶祝登極大典 今日本報一大張

錦縣西海口商會
正會長 范承先
副會長 崔繼周
副會長 賈明山

錦縣西海口 糧棧雜貨商 福泰棧

錦縣西海口 糧棧雜貨商 裕順成

錦縣西海口 糧棧雜貨店 德興和 經理 孟會亭

錦縣西海口 糧棧雜貨商 恒記 經理 翟雲章

願辦本報分社者鑒
逕啓者如有希望在本報未設分社之滿洲國河北山東各縣及朝鮮新設本報分社者希直接向本報函商必當照章速與准許也此佈
本報經理部啓

植字工數名募集
滿人 本人來談經試驗之後而採用
滿洲日報社印刷所

華文打字學校春季招生（男女兼收）
名額 男女生五十名（分班教授）自三月一日起隨到隨收
資格 高小畢業或有同等學力者（免試）
班次 普通班四個月畢業速成班兩個月簡易班一個月畢業後發給證書
學費 普通班每月學費六元速成班每月十二元簡易班廿八元
寄宿 每月膳宿費十元詳細簡章函索附郵票二分即寄
校址奉天小西關電車路第一商場東路南

鳴謝太平保險公司賠欵迅速
啓者鄙人所有興隆街自置房產於日前忽肇焚如幸事前會向太平保險公司保有火險鎮平銀一萬兩遇事後當蒙該公司派員查驗屬實立即按照損失賠償大洋九百四十五元按該公司為交通金城中南大陸國華五銀行合辦資本五百萬元信用極佳安東總代理為東邊實業銀行保險部鄙人領欵之餘心感莫名用特登報鳴謝並為資產界欲投保火險者作一介紹
鄙人 王錫五 啓

奉天紡紗廠啓事
各股東均鑒本廠大同元年及大同二年份所得紅利每股應分國幣陸元玖角除由各銀行會轉發各縣股東由本廠逕發外其省城安東各商號由各該商會轉發各縣公署轉發此欵現已由本廠發出希即持紅利摺及名章前往各該處領取為荷

滙華銀行股東鈞鑒
敬啓者本行於大同三年二月一日臨時股東會議決組織清查委員會清查賬目以兩個月為期詎料劉經理錦堂竟於二月二日晨將本行重要賬目擅自取出藏匿不現拒絕查賬意欵潛逃經本行會計主任報告清查委員會當即據情報告警察廳將劉經理暫行羈押追還賬簿派委員監視清查以上情已向二月六日臨時董事會報告並由該董事會議決在清賬期間內外一切事務由董事會委託清查委員會暫時辦理對外以董事會名義行之等因現已由清查賬目委員查出劉經理棱估挪移各欵已達拾餘萬元尚在繼續清查之中除積極依法提起訴訟勒令賠償外惟恐遠道傳聞失實特此公告此致
滙華銀行董事會謹啓 三月一日

聲明欠欵董事非法誣衊
啓者滙華銀行於大同二年一月二十日由董事會組織清理委員會委員十一人執行業務一載於茲劉前經理已在股東常會辭職僅為清理委員因辦事認眞主持過急致開罪欠欵董事多人遂於三年二月一日開臨時股東會到會者眞實股東廿四五人代表股份總數不及半數乃設計連合債務團體捏造委員會計劃否認以前之清理委員會以達其抗債不還遂行自經管之目的並以恐嚇暫行保管該董事等欠欵四十餘萬元侵蝕股東血本劣跡雙方篡取賬簿自由在外假借滙華名義捏報劉前經理侵佔潛逃等情純屬挾嫌誣衊把持行務除依法提起訴訟勒令清償欠欵外凡渠等非法組織斷難承認恐未週知特此聲明
滙華銀行
清理委員會委員代表 李澤人 劉錦堂
董事一部代表 高步雲 趙紹瑩
股東一部代表 王興古 文德堂

奉天美術專門女子體育音樂系學校招生 美專函授
本校續招西洋畫系藝術師範系體育音樂系各級新生二十名西畫系插班生各十名函授部鉛筆畫科水彩畫科無定額外縣學生隨到隨考有教育機關公函保送者免試各部詳章函索即寄
校址奉天小河沿

遺失存單廣告
敝行存戶執有瀋陽中國銀行定期存單公記第五八八二號盛記第五八八一號德記第五八八三號計共三紙因住宅不慎遭火焚燬業於上年照章掛失暫停支付俟將來另行換領新單茲特按照手續登報聲明若原單在外發現無論落於何人之手一概作廢特此廣告
公記 德記 盛記 謹啓

聲明滙票丟失
啓者敝人於大同三年一月十五日在望奎縣中央銀行支行開來滙票一張計元號關福海名下第八十三號現因不慎將該票丟失除向克山中央銀行支行特掛失外此後該票無論落於何國人之手一概作無效特此聲明
克山縣 李明彩 關福海 同啓

通告密山縣地主
友方東亞株式會社商租密山地約五分之四各地主應即檢照來縣經營利權所在幸勿自悞
吉林密山農務會通告

奉天萬盛股份公司 鐵嶺南洋股份公司 股東倪福元 共同聲明
為聲明事緣吾等昔年先後合資開設鐵嶺南洋醬油公司奉天萬盛醬油公司茲股東倪福元以病貧相連無意前圖已將南洋萬盛兩公司內本人名下股本如數清盤拆出嗣後南洋萬盛兩公司財發萬金與倪福元絲毫無干所有公司人欠欠人亦均由該公司繼續擔負於倪福元無涉除當面立有退約字據外特此登報聲明

大連

第六屆乒乓球聯賽會 十一日晨開賽於西公

張總幹事致開會詞後即開賽 出場選手均奮鬪成績極良好

大連青年會主辦第六次男子乒乓球聯賽大會、於三月十一日(星期日)上午十時三十分、開始舉行於大連西崗子公學堂大講堂內、所有參加出場的選手、均於八時齊集會場、個個振起精神練習一時間有餘、各選手的技藝、當比較往年、大有進步、當在開會之前、由青年會總幹事致開會詞、左記開會之詞

本會每年舉行乒乓球的賽會、蒙各團體的熱烈參加、博得很良好的成績、今年主辦的青年會甚爲感謝、今年是第六次男子乒乓球比賽大會、在此地舉行、又得各團體熱烈的參加、本會實爲光榮、關於優勝獎品方面、每年蒙泰東報及滿洲報贈與很優良的獎品、本年仍由該兩報館的寄贈、不過常年是一年的獎品、自本次起、改爲連奪三次、所以獎品方面、也署爲優美、幸諸位參加的人員、要本體育的眞精神去努力、博得最優的成績、方不負贈獎品的泰東和滿洲兩報館的美意、及本會主辦的趣旨也

至於審判員方面、聘有大浦、上田、井關、及劉煥魁、邵繼榮五位先生、該員等均於斯界有相當的經驗、必能使諸位滿意的、但在評判的中間、或者有誤審的事、但決不是評判諸位的故意、此點預期諸位諒察爲盼

在張總幹事致開會詞後、即開始第一第二兩場的比賽、因當日爲星期日、到場參觀的士女、達三百餘人、因有如此多數之參觀者、所以各出場競技人員也很高興的比賽、茲將當日上午豫賽的成績記之於左

預賽

第一場

△旅高公中學對卜內門

旅中 卜內門
王照中 三—〇 鄭裕光
高遵義 三—一 盛元發
徐居權 二—三 傅立言
唐次廣 三—一 劉允澄
劉用棟 (棄權)—一 袁相頤
右評判員大浦邵繼榮三對一旅中優勝

第二場

△旅師A對師同A

旅師A 師同A
洪可富 三—〇 鞠興綬
于有貴 三—〇 宋玉友
張義魁 一—三 遲鏡誠
韓樹梧 三—〇 鞠興忠
姜鴻濤 (棄權) 李成信
右評判上田、劉煥魁成績三對一旅師A隊勝

第三場

△商錄對大青

商錄 大青
王本貴 二—三 王銘堂
衣茂梓 〇—三 劉瑞春
李大年 二—三 夏樹福
閻傳周 (棄權) 林實森
劉大濂 (棄權) 徐瑞興
許判、大浦、邵繼榮成績三對〇大青優勝

第四場

△普民對師同B

普民 師同B
孫泗榮 二—三 劉茂林
馬心發 〇—三 潘義圖
土滋範 〇—三 劉大川
爲成美 棄權 劉長洪
棄權 王義璽
評判、上田、劉煥魁成績三對〇師同B組優勝

至於第五場以下之準優勝、決勝戰均於下午一時起舉行之、結果優勝誰屬、容明日詳爲披露云

拐欵潛逃 在連被獲 已引渡回津

河北省天津日租界茶店口洋雜貨商議元泰櫃夥韓樹楨(現年十九歲)於前年陰曆八月二十三日、乘其舖主不備、私自將銀行欵簿竊取、前往天津中國銀行領得大洋六千二百圓、送交天津針市場街醬油販賣商東泉盛厨夫路大吉處隱藏、係何親戚、故於其處隱藏、孰意於去年陰曆四月二十日竟被原籍山東省武定府惠民縣之王文廣(年四十六歲)竊取大洋二千圓、及天津地方法院將韓樹楨逮捕後、前往東泉盛厨夫路大吉處、搜翻隱藏之大洋六千二百圓、竟丟失二千元、而王文廣竊取大洋二千元後、即恐在津日久犯案、遂於去年陰曆七月初六日乘長平丸來連、住於市內半順街切麵舖永順興張學今處、其後乃將所竊之鉅金、借食市內各處、不意於本年一月二十日午前一點十分左右、在市內露天市場一區十九號、劉治成處宿娼、被小崗子警察署司法刑事發見、其狀頗有可疑、當經帶至署內嚴加審問的結果、王文廣供述在津針市場街東泉盛厨房竊大洋二千元(紙幣)等情、於是小崗子警署即押入囹圄、以儆將來、一方函知天津地方法院、則於十日特派該院警士高力法院派員來連引渡、文斌、警目羅文鈺隨長平丸來連引渡、於十一日上午與小崗子警察署司法係辦理引渡手續後、仍乘當日午后出帆之長平丸、系引竊賊王文廣由海路回津

山城町之小火驚

市內山城町四番地榎本莊榎本鏡吉處、於十日下午五點四十分左右、因澡塘煙筒過熱、致引起火災、將板棚燒盡一坪、後經大連消防署員救熄、幸未殃成大災、唯該處居住之鹽田乙吉腳部受傷、全癒約須月餘、損失約三十餘圓

舉國同慶大典

官民興高采烈歡呼萬歲

農安

縣公署前奉省令、先期即將皇帝登極慶祝籌備委員會組成、聞分八部、除公推第一旅長劉公鐵民爲委員長、縣長劉公文實爲副委員長、各部執事人員均聘各機關首領充任之、該會附設于救濟院、慶賀定在中學校、在十字街心搭松牌樓、並在各機關門首及各街巷口均搭彩門、各置匾額、縣燈結彩、娛樂慶祝、有秧歌高脚龍燈獅子旱船電影、並在東門裏演野台戲六天、均由舊正月十四日開始遊行演唱、乃因皇帝有道、故年逢大有、諺云國正天心順、官清民自安、今值此盛典、不但籌備會人員竭盡心力、忘餐廢寢、夙興夜寐、勞瘁不辭、以臻盡美盡善而後已、且各商民人々歡欣、個々雀躍、故不惜繁費、所有花炮燈籠、爭購競賽、以資慶祝、本邑自上元節起至慶祝終了、每日歡呼謳歌鼓樂宣闐、官民同慶、誠空前絕大盛舉

三月一日各機關首領齊集中學校、略事休憩、即由正副委員長倡率遵照次序行禮如儀(一)官民一同入場(二)開會(三)揭揚國旗奏樂(四)向國旗行敬禮(五)合唱國歌(六)主辦者致辭(七)遙拜(八)來賓祝辭(九)三呼萬歲(十)敬老(十一)攝影、已畢全體旅行周遊街市、到處歡呼慶祝、不絕于口、二日仍在該校賜餐、而人數雖多、招待異恒周到、足徵皇恩普濟、雨露均霑云云

八面城

協和分會昌圖縣第九區公所及商務會辦理慶祝大典經過情形、三月一日爲滿洲國執政實施登極大典、各省市縣一致舉辦慶祝大典、八面城協和分會會長業奉昌圖縣令調往縣城參與大典、所有協和分會及九區辦理大典一切事宜、當由九區公所助理員兼協和分會常務員王慶恩氏代表主辦、於三月一日上午十時召集各機關以及紳商學界、在關帝廟院內舉行慶祝大典、計到場日本守備隊及領事館二百餘名、各機關職員二百餘名、學生八百餘名、紳商兩界七百餘人、協和會員四百餘名、並有協和會慶祝會一夥、商務會一夥、太平歌一夥、作新村龍燈一夥、餅胡衛高橋會一夥、順序排例、依次開會、首由主辦人報告慶祝宗旨、並宣傳王道講演、日滿民族協和、閉會全體人員依次排由例由西大街向東大街遊行、同唱國歌、各執國旗及協和會手旗、百倍鼓舞、共呼帝國萬歲、同樂士女老幼擁擠觀瞻約一萬餘人、共同往至東街日守備隊大營院內、遂與守備隊及領事館舉辦跳舞歌會合同鼓舞、益增百倍歡騰、復由該處會同日滿歌會一同向西大街遊行歌舞、觀覽男女全街擁擠、積成人山、喧嘩紛雜、至九區鑼騰至西牌樓前、於晚四句鐘始行休憩、復於晚六句鐘全鎮商民懸旗掛燈、並全體協和會員開提燈會、在街遊行、計三百餘人、並加龍燈秧歌等、滿街歡呼極稱踴躍、至晚十一句鐘休憩、後於二三兩日、仍然懸旗掛燈、所有慶祝秧歌及高橋龍燈等會、在街遊償兩日、用申賀祝、而昭典慶、王道樂土、當見諸實現、儀式單如左

一、官商民一同入場、二、開會、三、升旗、四、鳴炮、五、樂奏、六、向國旗行三鞠躬禮、七、合唱國歌、八、主辦人致詞報告、九、各界來賓祝詞、十、三呼皇帝陛下萬歲、十一、三呼日本帝國萬歲、十二、閉會、十四、晚間協和大會會員開提燈會

奉天

各稅署辦理統稅 物品登記事務

因與商標法有抵觸處 奉到財部令規定五項

奉天稅務監督署訓令各稅局第四六三〇號、爲令遵事、案奉財政部訓令第三三三號內開、爲令遵事、查商標法業於大同二年九月二十一日以教令七十七號公佈在案、惟查該法與本部關係統稅物品登記條例稍有抵觸之處、當與商標局協議妥洽、嗣後各稅署辦理統稅物品登記事務、應即遵照左列各項辦理、以資妥善、除分行外、合行令仰該署遵照辦理、此令等因、奉此、除分令并辦法第三條之證明書式樣另案規定外、合行抄同附件、令仰該局知照、并轉飭登記捲煙各商遵照、再商標法載在大同二年九月二十一日第二一一號政府公報、并即知照、此令

計開

一、於大同元年三月一日以前已依中華民國商標法登錄、且按統稅物品登記條例登記之商標、現仍使用者、應自新商標法施行後、迅速依照該法第七十條請求登錄之

二、從前只依統稅物品登記條例經過登記、現仍使用之商標、應用新商標法施行後、迅速按該法第一條請求登錄之

三、關於前項遵照統稅物品條例業已登記並有納稅之事實者、據本人之呈請發給證明書、以證明其最先使用者

四、新商標法施行後、非按商標法受有登錄之商標、不得依照統稅物品登記條例登記

五、按照統稅物品登記條例已受有登記之商標、若適符新商標法第二條各項之一者、應由該法施行後速即呈請登記之取消

施行保甲法 奉到民政部令

省公署頃奉民政部頒到爲匡救時弊增進地方安寧擬施行保甲法、特發出佈告、茲覓得原文誌之於下

爲佈告事、照得維持地方安寧、增進人民幸福、雖待於個人之努力經營、然欲奏閭閻相保守望相助之實效、尤非官民協力不爲功、溯自滿洲國成立以來、官府方面竭力斟酌地方情形、體察人民疾苦、一方致力於勸業興學衛生諸善政、以期增進人民之幸福、一方督飭軍警協同友軍努力從事剿匪、晝夜無息、以期維持地方之安寧、惟迄今尙未能完全肅清、匪地方由是不興、風教因而不振、言念及此、曷勝隱憂、考其原因、皆由於人民素乏團結力之觀念與自治自衛之思想所致也、夫官府與人民本屬一體、譬如人之身體、四肢必相聯絡、今則國內之實況正與此相違異、斯不獨官府之所深憂、抑亦人民之大不幸也、今後人民務宜明瞭此種情形、閭里互商、鄉鄰協議、速立保甲聯莊規約、努力匡救時弊、以爲維持地方安寧、增進人群福之要務、且保甲之法、比閭之制、出入相友、守望相助、過事則盡心設備、有盜則協力追捕、實善行糾錯究務、成爲比戶相保之風習、乃克奏弭盜安民之實效、茲擬酌取古制、依照保甲判定規約、茲法有連坐之責任、自衛團之組織及過怠金之處分、並且賑恤褒賞之規定、如住民違反規約事項、或保甲牌及自衛團員司乖其職守、科罰立見、施行於各地、則作奸犯科者無所容其身、而爲禍閭閻之事亦不復再見矣、爾時良民興其產業、樂其業、豈有不謳歌太平者乎、爲此佈告週知、一體遵照、仰即共體斯旨、努力進行、而期實效、勿視此至良之法爲具文、徒自紛擾、而永貽噬臍之悔也、切切此佈

軍官候補生 死傷十六名

汽車顛覆經過

奉天省警備軍司令部於昨十日送日系軍官候補生入東山咀中央陸軍訓練處受業、電車行至瀋海路奉天驛東方、因躲車關係、致將車體顛仆倒地後、更行一折、因之車上乘坐十餘名之新軍官學生均受跌壓、車前坐之開車者及一學生則毫未受傷、原軍政部聘來日系軍官候補生三百餘名、每省分配百餘名、奉天省分配百餘名、到國後即送入奉天警備司令部教導隊、教導兩星期後即分發各部隊見習、兩個月前已見習終了、於十日全國一齊送入東山咀子中央陸軍訓練處訓練六個月、奉天之百餘名則由該部之載重汽車來往分別送入訓練處、於當日上午十時許、有一載重車載十六七名之學生由大北邊門外經瀋陽路奉天站赴東山嘴子之際、途中過靖安軍數名迎面而來、該車因開駛馬力太大、於躲避而折轉之際、竟引顛傾、於時因車機仍在動着、開車者再一拐、車體又一顛折、因遭此數層之折磨、因之坐上之學生竟致十六名受傷、十六名中二名受傷特重、之即須命、其餘十四名則有腦破頭臉者、擦傷胸脚者及胸背者不等、其中太平皆無重大妨碍、惟倘有一命則恐有性命之憂、肇事後均送至赤十字會病院、約輕傷者一星期後即可恢復健康、至於肇事之開車者、則送至該部之軍法處核辦云

市電車收發 延長一時許

奉天市電車廠張維垣廠長、近以陽春天氣晝長夜短、以往之行車時間似嫌稍短、乃改訂於每早六時出車、晚十時三十五分收車、較前約延長一時許云

拍賣商之貨物

奉天市商會公斷處佈告、爲佈告事、案查前據第十區警察署小西邊門外分所函報、管界商號福成茂執事因債潛逃、請派員會同前往查點遺物等因、當經派員會同該管警察分所前往查點封訖、並經佈告定期拍賣在案、查當日前屆佈告期滿、正擬拍賣間、旋據該逃商執事王子成到處呈請查封貨物、緩期拍賣、俟與各債權商有頭緒再行核辦等情、當經核准查照、已一月有餘、王子成屢經傳喚迄未到會、而省城商埠局又再三催請騰房、未便再行延宕、自應另行定期拍賣、俾資結束、茲改定於本月十三日由處派員會同該管警察分所逕赴該號拍賣遺物、凡係該號債權者、屆期拍賣日期其各到場監視投標、俾昭鄭重、而免後言、此佈

安東

盤踞二三區之武俠 已被軍警擊潰

三角地帶鄧鐵梅亦將殲滅

久行盤踞縣二三區一帶之著名股匪武俠幫、近已聚合至五十餘名、匪裝之精銳實數、非同其他小幫所可比擬、二三區等村被其搶掠擄掠軍裝、爲害實烈、雖經軍警追剿、無如此剿彼竄、卒未殲滅、昨聞該匪幫日前正月十九日(即四號)忽竄入於一區劈柴溝住戶薛鴻生家、五十餘名大小槍枝齊整、入室將薛家人等逼聚一處、不准外出、盤踞宅一次日、五號夜十二時方始開拔而去、薛家當脫禁跑赴就近該管警所報告追擊去啦

安東縣五區管境六道溝桃源地警察派出所、地處偏僻、客臘備突入將該所警巡陳延平綁隊、正在搜剿之際、詛聞昨七日早五時餘、忽又去匪八名持槍鬪進、將該槍枝掠去逃逸、報由警局該管局派警追緝、至午去及掠去大槍一支拖之而逃等情、似此小醜跳梁、不難一鼓殲滅呢

久行盤踞二三區黑溝油盤溝等處之股匪武俠幫四五十名、槍械齊整、人民被其蹂躪、已不堪言狀、日前七日日軍守備隊乘自動車馳赴黑溝一帶匪穴、於午後一時搜查、乃與該匪幫四十餘名遭遇、當經開火激戰一時之久、匪被砲火猛擊、房屋焚毀若干、遂爾潰散四竄、並打下前於客臘在一區界所綁之薛洪山薛禿家子等三名人票、當經日軍帶去、以便飭其家屬領回

安東縣二區金山村々副王鴻賓之子王國亮、投入武俠匪幫已非一日、近聞該村副以武俠匪幫前於客臘所搶掠六道溝桃源地日警所六枝鎗案嫌疑、業經官署將其傳押、以憑追究

久已盤踞四鳳莊之三角地帶鄧鐵梅幫、近經奉天第一旅之軍剿討、已受巨創潰散、聞該旅軍隊日前在大營北方約六七十里之齊家堡子村、又將鄧匪之第二愛妾張玉書年二十六歲及其匪徒蕭成富閻富林等三名一併捕獲、押解赴省、餘匪該警備軍仍在兜剿中

開原

囚犯四十二八 蒙大赦放出

莫不感念皇恩

開原地方檢察廳前因奉到司法部令、遵於登極大典將在押罪犯照章釋放、計共開釋者四十二人、每人賞給國幣一元、以資歸家安業、一般被釋囚犯咸頂禮加額、恭賀皇帝登實萬歲、而後各各遵序旋返、沿路洋溢、無不喜形於色云

海城

各村區警察官吏 將按人口支配

決由指導官妥擬辦法 候下次縣務會議審核

各國警察法、每六百人中應配駐警察官一名、而我國警察沿中華民國舊制、分區分所、人煙稠密之區往往支配多數、稀疎之區雖少數尙有付缺如者、以故縣務會議警務局指導官特提出警察官吏勻配辦法、經公衆表決、由指導官妥擬辦法、候下次縣務會審核後實施云

又恩赦罪犯一名

安東地方法院近來連次奉恩赦、已決未決罪犯已至第三批、共計百有餘名、茲又奉高法院令恩赦殺人未遂犯一名、仍發恤金國幣一元、俾作出獄之化費、該犯歡呼皇恩浩蕩、帝德無疆而去了

佈告栽種罌粟區域

安東縣市鴉片專賣署、近以春令正值開始春耕之際、深恐無智愚民仍有私種罌粟者、爲此特出示週知、佈告如下、爲佈告事、案查大同三年度栽種罌粟區域、業於大同二年十二月二十四日經專賣公署佈告第十二二條、依鴉片法施行令第十二條公佈在案、茲將安東專賣署管轄區域內之栽種區及嚴禁栽種區開列於左、仰爾農民人等一體遵照知悉、有敢在左列嚴禁八縣區域內栽種者、除令其剷除外、並予以嚴重處罰、決不姑寬、其各凜遵

指定栽種區域 臨江撫松安圖

嚴禁栽種區域 安東鳳城岫岩寬甸通化輯安桓仁興京等縣呢

本社啓事

林啓者本報下九台分社記者姚仲涵君現已辭職、嗣後各界如有訂閱報章或刊登廣告者、請與分社孫君接洽可也、此佈

本社啓事

逕啓者茲委任馬獻龍君爲大石橋分社記者、嗣後各界有如訂閱報章或刊登廣告者、希與馬君接洽可也、此佈

東北飯店廣告

中西菜舘由名地聘請專門厨師詳細研究新式富味價格從廉以便各界宴會便酌之應用愛顧諸君倍舊關照不勝感激之至

東北飯店主人啓

大連市西崗平和街一番地 電話二一三六六番

漢醫 武維揚 啓事

聲明脈資議改國幣

診所 西崗大龍街四十九番地 呼出電話二二七〇一

春服期!!春服期!!

寒去春來氣暖風和山艷野色萬物蠢動棉夾交替開始正宜弊店迎時到來新料花色齊備料質優良價格低廉職術精細保管合體諸君從速定製新式春服以便携遊遠足造成貴府之健康福

根屋洋服店 大連市浪速町四二 電話二一四八六番

青島 連陞棧盛記歡迎旅客啓事

敝號爲便利旅客起見特於青島天津路新築大樓七十餘間地處清雅空氣新鮮接山近水待月乘涼眞是樓不在高內設陳蕃之榻遠眺無寂以目由川屋內修葺燦爛四射應有俱備莫不稱旅客之心冬有暖氣夏有風扇招待慇懃無微不至飲食清潔適口芬芳望一般賜顧者盡興乎來方知言之不虛也

青島天津路門牌四十號 大連裕通旅館 連陞棧盛記 總經理魏子盛謹啓 電話三八六〇號

瀋陽有聲電影院

三月十一日至十四日……星期日至星期三

△天一影片公司出品、全套片上發音對話 中國片

陳玉梅 一九三三年主演有聲片三部曲之一「一生機」「掙扎」「吉地」

故事的偉大、陳義的超俗、表演的動人、背景的壯麗、發音的清晰、光線的充足、都打破已往其他一切影片!

吉地

◎片裏有上海名聞 張小姐(情商)「霸王別關」 樊小姐(客串)「懷都姬」 葉秋心(串演)「梅龍鎮」

◎本片演員 張振鐸

「吉地」是取都市最精華的一段迷信左青龍右白虎福子綿孫的當頭棒!「吉地」是給紈袴子敗家兒財迷家愚蠢人的大教訓!

穿洋服諸君注意!!

本號在連十有餘年、向來一販賣英國呢絨洋服材料花樣時新、竟達一千餘種之多、請由上海聘到技師、洋服手工精上加精、諸君欲穿英國呢絨、請到敝號參觀選擇、

大連市監部通 升昌祥 呢絨洋服店 電話二一七五五番

新世界有聲電影院

陽曆三月十一號准映只映四天

最後之愛

哀感頑艷慘楚 欲絕名歌佳曲 委曲動聽巨片

主演 楊耐梅 宣景琳 紫羅蘭 蔣耐芳

△有悲歡離合曲折變幻的情節
△有深刻細膩動人情感的表演
△有南腔北調清歌妙舞的戲劇
△有抵抗舶來影片的高貴本質

全部有聲

是中國破天荒全部有聲佳片長一萬餘尺

岡本齒科醫院

齒科、矯正、口腔、外科、

大連市西通十一 小島ビル隣

鳴謝良醫

敬啓者敝人久患痰喘咳嗽之症已四載於茲雖然不時經醫投藥無如病勢倦甚總未除根時輕時重纏綿苦惱今正幸遇吉林致和門內譚毓貞先生服藥數劑而病魔完全脫去久纍病軀登極樂可謂譚君之妙術成春敝人百拜不足酬謝謹登報端以申謝悃

大連市敷島町 益順公內寓許淩雲謹啓

招募第三次日本國產業視察團員

◎時期 四月三日由奉天出發 櫻花盛開之期 歸期……四月二十三日到奉天

◎費用 金壹百二十九元也 一切之費用包含在內

◎報名期 於三月卅一日爲限、人員至八十人、敝會以極底廉之費用且待遇從優最短期間內即能介紹日本一般之產業及名勝地視察之遊覽

◎主要視察各處 京城、下關、嚴島、大阪、京都、江之島、鎌倉、橫濱、東京、日光、神戶別府、門司、其他附近遊覽

◎報名處 主辦 日滿旅行協會 大連市聖德街五丁目一二四番地 後援 日本國際觀光局 各處分局 盛京時報社 各處分社

倘欲詳細日程表報名單函索即寄

消閒世界

除夕 （五台山人）

炮竹聲々近水濱、鄉思千里暮雲陳、驪駒已在松江路、何事阿兒入夢頻。

春到人間萬象新、八千里外寄閒身、何當鼓棹滄江去、半宣言功半事親。

憶故李處士東園先生六首 （櫻村 白田壽）

疇昔金州夕、同凭駐鶴亭、燕窩推絕昧、竹葉酌濃馨、心不設城府、詩唯存性靈、伊人今那處、雲路一冥冥。

詩書畫三絕、遺韻塞江湖、古樸柴桑宅、幽深輞谷圖、蟄龍隨筆起、舞鶴倚天孤、更有奏刀妙、刻成文綴珠。

苦辛修祖廟、恬逸臥茅庵、奇節謝皋羽、孤忠鄭所南、筆華生秀竹、心月照寒潭、易主江山在、人琴感曷堪。

昭陵餘淨土、佳氣鬱葱々、傾產修荒廢、審圖期協隆、運來驅玉道、聖出補天功、李子夙知此、神明助至忠。

君恩未全報、抱志隱蝸窩、健筆鐫金石、法書描鳥蝌、守陵空佳氣、傾酒發高歌、倜儻尙奇節、千秋知己多。

瞻雲賜宸筆、忠介拜褒詞、身後卓名姓、亂餘多黍離、山河鼎新日、墓塚草深時、泉下應含笑、霑民雨露滋。

讀淮海詩鈔兼贈淮海田岡詞長二首 （前人）

性靈所發妙辭多、乘興登前浩浩歌、流水桃花狂太白、清風明月老東坡、五湖煙艇隨鷗去、三峽雲帆逐鶴過、滿卷氤氳神秀氣、高人身迹在山河。

其二

跡遍九州猶未歸、行間吐出盡珠璣、白雲搖曳晴川閣、明日徘徊朵石磯、忠武祠前仰餘烈、夷齊碑畔嘆今非、藏山包海一詩卷、讀去吟魂天外飛。

其三

坡老風懷出俗寰、謝公杖履度孱顏、濁流奔激黃河水、斷岸林欽赤壁山、何代銅駝橫市陌、前朝石獸縮陵關、騷人詞賦芭而正、海鶴雲泉意自閑。

逃婦 （續） （虹白）

可是在這黑色迷漫的夜裏、在這茫々的長街、那是她們的去路？那是她們的歸宿？似一個迷途的羊與一個羔羊、在沙漠裏失了群一般的悽慘、她聽路旁樹葉的沙々的聲音、遠處的犬吠警士口令加雜在一起的聲音、她恐怖了、那月兒已落下去、幾乎分不出路燈與星的光芒來、她的弱小的心靈裏總覺得後邊有個人跟著、不時的回頭望去、可是又沒什麼、她總是這樣的慣怕著、但是却忘掉了悲哀、忘掉了一切、心頭總是怕後邊有著追捕者

——媽！怕！芝緊々的抱住她腿

——不要怕、孩子、一會兒天亮就好了、她雖是這樣安慰著芝、她的心不由的更跳動得厲害、接著又瞧了瞧後邊、她抱起來是、急々的又往前邊走去

此時可更的已發覺她們女的脫逃、會同命陰的影友往四外去追捕、這時她們已正是疲乏了

——媽那兒去呵？芝哭了

…………？

究竟連她也說不定往那去、簡就沒有答復的理由、只默默的不答一語

——孩子！快走吧、後邊有鬼………眞沒辦法了、拖不動芝了、將芝放下催著她走

——我怕一鬼呀！媽！芝又哭起來、追捕的亦快要到了、她忙的抱起芝又往前跑去、跑到一個崗警的身旁

——老爺救命吧、是從我班子逃出來的、後邊已追上來了、救命吧！老爺！她說了、跪下哭了

——不要哭、我送你個去處、有我是沒事的、於是他領着她母女往左邊的大軍走去、及追者到的時候、已遣進一個濟良所的大門了

於松花江濱

勞動益壽 （錦成）

一、開幕

二、人物

張三、老翁（丑角）

三、佈景

竹杖、檀板、眼鏡、棹椅、老漢帽、短鬚髮

張三：（丑角扶杖引上）人老曲腰把頭低、樹老焦稍葉兒稀、茄子老了一包種、黃瓜老了屎臊氣（唱）（扶杖敲檀板）人老了！人老了！人老先打那兒老？先打頭髮上老！白的多來黑的少！人老了！人老了！人老先打那兒老、先打這耳朶上老、聽不見的多！聽見的少！（以手摩耳）狀

人老了！人老了！人老先打那兒老？先打這眼睛上老！看不見的多！看見的時候兒少！

人老了！人老了！人老先打那兒老？先打這牙齒上老！咬不動的多！咬動的少！

人老了！人老了！人老先打那兒老？先打這兩條腿上老、走不動的時候兒多！走得動的時候兒少！

人老了！人老了？人老先打那兒老？先打這膀骨當兒來！夾不尿兒的時候兒多、夾住尿兒的時候少！

人老了！人老了！人老先打那兒老？先打這屁骨眼兒上老、放屁的時候多！不放屁兒的時候少！

（白）老漢今年八十八！還不敢笑話人家禿頭和眼睛！老漢！張三是也、今日閒暇無事、我不免拐着盤兒、持着叉兒！出外去拾上幾泊大糞兒、再去到那樹下、乘涼一會兒、和兒人湊上一回趣兒、藉着散散悶兒、只得走走便了、

（唱）吃完了飯、拾上幾泊糞、樹蔭下、再坐上一會兒………說古跡、道古跡、驚動老少爺們一大群、穿紅的、掛綠的、男的女的、一大些兒人………天黑了、轉回家門、門後創好了柱拐棍、喂飽那雞和鴨子、牛共驢……吃完了晚飯、再坐上一會兒、鑼鼓喧闐、閙了一齣、頭一齣唱的大封相、二齣唱的是穆桂英、大破天門陣、越打越有趣、有趣有氣、更……有趣……（白）咳！天道也不早了！時候也不少了！別閙了！再閙就躭悞睡覺了、千萬別躭悞了睡覺！走！收拾收睡覺去、愛閙？明天再閙吧！今天我算閙够了！走！睡覺去！（閉幕完）

懺悔 （夢影）

壁上的時計、已報過九點鐘了、被這簷前吱々啾爲畏寒而噪叫的小雀兒！將我由美夢驚醒來！急忙披衣下牀、揭開窗簾往外邊一看！呀！瀟洒淨光的大地上、恰成了銀色世界、已被大雪澤壓尺許深、一片白光茫々茁月宇宙間的一切：房屋與亭榭、樹木及荊棘、棚欄並像檻、都在這深雪中穿上白外套籠罩起來、雪雖是亭止降落而尙陰霾未晴、朔々的寒風刮起簷頭的積雪、飄々如柳絮一般紛飛舞落：風威是吼々狂號：寒氣眞是冰々凜冽：這雪大的嚴寒眞如針刺膚的一般、可憐在簷前廻環無處停足收翼的小雀兒！在這降冬踽雪並加寒風吼號朔々凜冽時候、尋食無着、棲身無地、豈不是飢寒迫切嗎？她的吱々啾々……悲苦噪叫、大概也是爲這點苦哀吧？我看她的生命要感覺危險、所以一時觸動我這憐恤之念才急忙跑到米缸中舀了一舀米灑到窗前沒雪地方給她們充飢、這也是我賑濟她們危災、我餐後便提公事夾便去上班、一出門便覺這無情殘酷的吼々朔風、撲到臉上恰似針刺的一般吹凍的疼痛、皮鞋行在這雪地上是咯——吱——咯——吱——作響！可知大是最冷的了、我正在吼々朔風中冒寒低頭前行、忽聽有一咳吻——要凍死了！老爺太太們呀！救命…吧！一悲慘乞憐的哀音、我不禁爲悚然而發慄起來、我擡頭一看是在一家商號的窗下大石傍邊、在那促膝敦着一位衰君子、雙手按着胸部、端臂縮脖渾身不住的：抖：顫：枯瘦而灰黃顴額里凹罩臉、閉着似朦朧而不醒的睡眼、皆矚呆凝被這大雪嚴寒凜冽的天時、凍的牙關答——々抖戰！鼻濃與眼淚均滴點、的流下來鬼頭鬼髮的頭顱、披一件破蔴包、內襯件無肩少袖破穿盡孔眼、離身不能蔽體的塵污穢泥爲染之小衫、下身穿的破藍色單褲也編襤的襤污昂髒的極了、而且還是半截褲腿、後襠也破落下來了、臀部完全赤露出來、咳！眞不異於裸體了、有一般人都圍看他、他還像在夢中迷矇的一般無知覺是有人圍看他的、口裏還不住的咕嚷——咕嚷——：抖：戰：看牙關答——々的說：

一——可——不好了——要凍餓死——呀！修好作德的——爺太們——救命可吧！賞幾文錢吧——可憐——吧——圍看的人聽他這樣的翻覆咕嚷……大家均跟他出神！

在圍看他的人群中、有一年約在四十幾歲的老叟向這癮君子問道：「咳！—你姓什麼？」—「我……我姓—李」他抖戰着牙關顫々的說、眼睛仍然是未睜開、還是迷矇不醒的吨沉着、這老叟又向他問道：—你是什麼地方的人？」—

「我是江北的人！」……他抖戰着答

這老者見他這種狼狽襤褸破爛污髒不堪犯癮難挨的昏沉不省一切的像子、便嘆惜恤憐的說：「咳！把一個精壯有爲青年、活々的被大煙癮淪到這般末路、你怎把大煙練成癮了？」—他這回知道圍看他人是不在少數的了、他才將呆々的眼、微々撒起來、向問話的老者身上瞧々「老爺呀！可憐我這命吧！賞我幾文錢度命、救々我吧！」他在老者的面前叩頭哀憐的說、那老者說、一錢到有、你先將抽大煙的經過原因詳細告訴我、然後再給你錢」他還像蛤蟆似的跪在老者的面前、叩頭像鷄啄米的一般

（未完）

水滸 （七六）

第十三回 赤髮鬼醉臥靈官殿 晁天王認義東溪村

晁蓋趕得氣喘問道？「你……怎的趕來這裏鬪朴刀？」雷橫道：「你的令甥拏著朴刀趕來、問我取銀子、小人道：『不還你、我自送還保正、非干你事、』一徑和小人鬪了五十合、教授解勸在此、」晁蓋道：「這畜生！小人並不知道、都頭看小人之面、請回、自當改日登門陪話、」雷橫道：「小人也知那廝胡為、不與他一般見識、又勞保正遠出、」作別自去、不在話下、

且說吳用對晁蓋說道：「不是保正自來、幾乎做出一塲大事、這箇令甥、端的非凡！是好武藝！小生在籬笆裏看了、這箇有名慣使朴刀的雷都頭、也敵不過、只辦得架隔遮攔、若再鬪幾合、雷橫必然有失性命、因此小生慌忙出來間隔了、這箇令甥從何而來？往常時、莊上不曾見有、」晁蓋道：「卻正要來請先生到敝莊商議句話、正欲使人來、只是不了見他、槍架上朴刀又沒了、只見牧童報說、一箇大漢拏條朴刀望南一直趕去、我慌忙隨後追得來、早是得教授諫勸住了、請尊步同到敝莊、有句話計較、計較、」

那吳用還至書齋、掛了銅鍊在書房裏、分付主人家道：「學生來時、說道先生今日有幹、權放一日假、」拽上書齋門、將鎖々了、同晁蓋劉唐到晁家莊上、晁蓋徑邀進後室深處、分賓而坐、吳用問道：「保正、此人是誰？」晁蓋道：「此人江湖上好漢、姓劉、名唐、是東潞州人氏、因此有一套富貴特來投奔我、夜來他醉臥在靈官廟裏、卻被雷橫捉了、拏到我莊上、我因認他做外甥、方復脫身、他說：『有北京大名府梁中書、收買十萬貫金珠寶貝送上東京與他丈人蔡太師慶生辰、早晚從這裏經過、此等不義之財取之何礙？』他的來意、正應我一夢、我昨夜夢見北斗七星、直墜在我屋脊上、斗柄上另有一顆小星、化道白光去了、我想星照本家、安得不利？今早正要求請教授商議此一件、若何？」吳用笑道：「小生見劉兄趕得來蹊蹺、也猜箇七八分了、此一事卻好、只是一件人多做不得、人少又做不得、宅上空有許多莊客、一箇也用不得、如此、只有保正與兄劉兄、小生三人、這件事如何團弄、便是保正與兄十分了得、也擔負不下、這段事須得七八箇好漢方可、多也無用、」晁蓋道：「莫非要應夢中星數、」吳用便道：「兄長這一夢、也非同小可、莫非此地上再有扶助的人來、」尋思了半晌、眉頭一縱、計上心來、說道：「有了！有了！」晁蓋道：「先生既有心腹好漢、可以便去請來成就這件事、」吳用不慌不忙、疊兩箇指頭、說出幾句話來、有分教東溪村上、聚義漢翻作強人、石碣村中、打魚船權為戰艦、正是指揮說地談天口、來做翻江攪海人、

畢竟智多星吳用說出甚麼人來、且聽下回分解

上元憶往追來 （紀清泰）

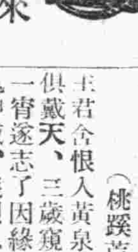

岸容逆暖、山意向榮、桃含宿雨、柳帶朝煙、春台三月、六龍歡騰、九五正位、節値上元、是日傍晚、斗室兀坐、頗感無聊、信步西崗、第見銀花火樹、燦爛輝煌、松檻旗影、蒼翠翻漾、子衿士嬉、鱗集蟻附、香車寶馬、往還馳驟、惜夫美景難留、良宵易度、歲月蹉跎、馬齒徒增、觸景興懷、徒勞喟歎、回憶髫齡受鉢、優游不勉、輟學就商、無非芸人之田、驅策連蹇、遠離庭幃、風塵天涯、楊柳梧桐、霰水難承、糟糠空幃、憶往追昔、感懷殊深、寒暑遞嬗、新陳代謝、世事桑、百年剎那、每値盛典、輒感才運不及、偶遇良宵、時悲命途多舛、惜韶華之虛擲、嘆功業之無成、視祖逖之先鞭、良可慨也、對班超投筆、能不嗟乎、惟是鬱生愁城、苦無解愁之術、困守窮壤、安有醫窮之方、嘆塵寰世態、銷英雄之壯志、恨流水入情、滌冷壯士之雄心、蒼天生人、何必各異其境、造物忌才、又何偏覓清貧、青衫到處見棄、誰痛灑辛酸之淚、年華雖尙有迨、亦不堪淪落之悲、是以進退維谷、左右是荊、滿目生人告哀無門、擱毫臨池、聊表寸衷

東鄰詩人吟稿

赤穗義士墓 （桃蹊荒木盛英）

王君含恨入黃泉、臣敢與讎俱戴天、三歲窺機甘屈辱、一宵遂志了因緣、深謀祕策鬼神感、義烈忠精今古傳、憑弔我來風雪曉、淚寒四十七墳前

辻葛水曰、千古流芳、筆有精采、士逢艱難、始見其志矣

修善寺雜詩三首 （菖水辻澤玄）

南岸青巒夾一川、巖幽到處湧湯泉、久聞空海曾留錫、身在悠悠兜率天

其二

蕭寺清寥愛日溫、一山雲水擁松門、牝雞晨叫悽愴極、欲慰源家骨肉魂

其三

浴餘散策拄筇過、隔水岑樓燈影多、渡月橋頭回首立、一輪寒月碎金波

紀元節見梅花 （香蘭長橋政太郎）

氷雪嚴寒似玉品、白梅破蕾綴瑤英、時當肇國紀元節、能發清香薰八紘

辻澤菖水曰、景語皆治、敦厚之至

春秋會席上即興

風月琴尊幾十年、春秋會內氣融然、欣看今夕門前景、寫出長生不老仙

辻澤菖水曰、意清筆健、三四描寫靈活

皮膚恰劑專治

對於深棲 皮膚內的 寄生蟲和細菌等有

滲透療法的威力

由滲透作用深攻細菌與寄生虫大本營的近代的治療法

皮膚病眞可怕

皮膚病雖簡單、然其實無如此痛苦者、其雖一部分暴痒而一日中之心氣必不清爽、食慾不進夜不甘眠、或羅神經衰弱任事的能率亦無形的消殺、而紳士淑女常出於交際場上苟顏手帶有皮膚病於體面上無過此恥也

惟消滅榮光之最甚者即於衆人中搔搽股癢也

可稱曰文明病者

現今是男女洋裝時代、以着革履而着革履人之強敵即為脚氣

着西裝之人不患？氣者有幾而因「脚氣不要緊」一言則有皮下蜂窩織炎症誘發之可慮故須施以治療手術、文明洋服生活、甚氣三者有不可分離之關係世人稱曰皮膚病謂文明病者亦非無理也。

其深入皮膚之內部或作邃道於吾人之甘蜜處吸喰而生如用顯微鏡觀之則見其頑皮悍強厭惡之生活莫不毛髮嵩立者不待何術皮膚病自然痊癒或經再發永年返復苦惱者此屬普通惟以一回之塗藥以爲即能治癒者直外行之想像也於皮膚外面塗藥僅能消除表面之毒而於外遊之寄生虫與以觸覺即行逃於內裏由此觀之治皮膚病非有深入皮膚內部之効力藥劑不敢言完全也

對皮膚病滲透療法之成功

到皮膚深部之外用藥理論上決定不可無者但所謂矯角傷生之過度刺戟療法實不可連續使用（此對於幼童尤當謹慎者）或反起炎症遂有不結果之招徠或因藥性作用過分的激烈最易破壞皮膚之組織以致遺留醜瘢點痕皆因未得良藥之治療也專門家有見及此故努力研究之結果、應用滲透壓及毛管現象之理論能滲透表皮角層下以達到眞皮強力之殺菌、防腐、治癒之作用同時揮發既無刺戟又無副作用之理想的藥劑現已發見大告成功

此命名曰「皮膚チャージ」現今已行發賣、道理深奧而使用法較稱簡單、且價格尤廉低廉於從來稱曰難症之皮膚病治療上誠一大光明之貢獻

餘病之併發須要警戒

若言「皮膚病能喪性命」則必有曰「非也」而不信之人、但其例甚多如用手搔搽痒處則能自痒處浸入黴菌而成丹毒或敗血症之死亡率亦頗不少

寄生虫於皮膚內部蠕蠕而動

可怕之寄生虫竄入皮膚之內部、或成錢瘡或爲爭燒、而病治療上誠一大光明之貢獻

不知痛苦而能達到皮膚深部、殺菌、防腐、治癒之三作用同時揮發

使用法極稱簡單一日數次外部塗布即可

請敷試用

皮膚チャージ （恰劑）

良効皮膚病藥 痛痒之皮膚病、水虫、頑癬、潰瘍、汗疹、凍傷、雞皮、疱瘡、白癬、疥癬、面疱、有良効、毒虫、班鮮、等均

本舖 東京神田 山崎帝國堂

頭痛靈

男女老幼頭痛 神經頭痛 感冒頭痛 逆上頭痛 飲酒頭痛 一切頭痛 即時去根 各大藥房皆出售 每包三毛 大洋叁角

大連德記全棧大藥房發行

函授面授 催眠術 保證成功

本會創辦催眠術事業二十餘年函授成功者五萬人面授畢業者四千餘治療各種難症惡癖不可勝數成績卓彰在人耳目現在大募學員不論函授面授祕訣一律公開備有詳細說明書函索請附郵票八分（不論何國）寄大連逢坂町一五一番地松山號本會財大連代理人手延坤君收可也

上海愚園路中國精神研究會 會長鮑芳洲啓

平肝和胃 止痛運氣 肝氣新藥

此藥係用最新化學分析取其精華其質無臭無味藥性和平成效卓著決無副作用之弊

肝胃氣痛（俗稱心胃痛其實病在肝胃與心臟無關得病原因不外食積氣阻所致）痛時如刺如絞或日夜無定或時痛時止或食後作痛此藥功能平肝健胃止痛運氣消滯利濕（凡口苦作酸嘔吐清水食積氣滯而胃脹胸膈痞塞噯氣嘈雜不思飲食胸悶鬱結服滿痞痛大便秘結等症）此藥對於急性慢性腸胃病均有卓效如腸胃衰弱下痢瀉肚不止消化不良飲食中毒服之神效此藥無病常服健胃消食增益全身血液精力體力安眠解熱其實效之神有意想不到之靈驗

肝氣新藥每盒定價大洋二元每打廿圓外埠函購郵費在內

總行上海新生製藥公司 滿洲總代理奉天小西關祠堂前 大生藥房

滿洲國自動電話三四七二號 大連市西崗街總代理店 康德記源棧藥房

商務印書館瀋陽分館發售兩大預約

一、四庫全書珍本 初集二百三十一種 分裝約二千冊六開版本 預約本年四月底截止

預約價目 一月十五日起至二月底期內預約者大洋五百六十元 三月一日起至三月底期內預約者大洋五百八十元 四月一日起至四月底期內預約者大洋六百元

郵費 在本館取書或由上海郵運日本及大連者三十元否則加倍

出書期 分四次 第一次本年七月底、第二次本年十一月底、第三次明年三月底、第四次明年七月底

一、四部叢刊續篇 第一期書五百冊六開版本

於本年內分四期出齊同時發售零本 合售預約價現大洋壹百伍十元 預約於本年三月底截止 郵費在本館取書或由上海運郵日本及大連者十四元否則加倍

館址瀋陽城內鼓樓北 大同三年二月

先施雪花香

代理處大連 西崗協源茂 浪速町義康號

營口先施分莊啓

外埠代理

大連西崗康德記源棧 大連華西藥房 大連華泰藥房 大連淡路町大成藥房 奉天鐘樓南大成藥房 同鼓樓南五洲藥房 奉天軍署街大吉祥 奉天軍署街口震泰報館 奉天中街裕泰東 公主嶺三合德 江省中西藥房 同五洲藥房 海倫久逢長

總發行所哈爾濱道外十四道街

道外老福春堂 奉天大南門裏歐美藥房 營口永世街豐利藥房 四平街和發瑞 洮南同益堂 吉林五洲藥房 敦化中西藥房 新京耀廷藥房 新京長生藥房 安東大生東 海龍復興久 新京足良方 海倫久遠長餘記

老福春堂

人之身體精神注意 補腎壯陽轉弱爲強 金剛樂片 大贈品

買一盒 送一盒 四十一天

主治先天不足腎經虧損房勞過度手淫過度遺精滑精精液缺乏精冷精清子嗣艱難陰莖短小陽萎不舉舉而不堅堅而不久房事早洩老年精衰夜多小便精神困倦頭暈眼花耳作鳴行動心跳動作氣喘四肢無力腰痛腿軟形容枯瘦夜不安寐等症凡腎經所虧發生各症無論新久按法服用均有特效此藥純粹補劑非市上所售之興奮品可比如無病常服永無腎虧陽萎之虞且體質強壯精神充足而房事快美得十分滿意故東西各大醫生每治腎虧陽萎病時時囑其服金剛片聖藥其藥性和平効力宏富不寒不燥四時皆宜老幼可服毫無流弊眞正百發百仲全球無二第一良藥也

服法每日早晚飯前服二片白水送下要有房事前一點鐘服用四片淡鹽水送下奏效如神

定價 大瓶國幣二元四角 打十二元 小瓶國幣一元二角半 打六元

外埠各大藥房均有經售倘無處購買將欵匯寄哈爾濱本藥店無悞原班回寄郵票代價亦可 總售處哈爾濱道外老福春堂

經理部話電 四〇三四 二三四六二番

風疾 專門妙藥

動脈硬化症 効果著大之療法

動脈硬化本系腦溢血之前驅症

半身不隨。全身不隨。舌頭不動。四肢麻木。步行困難等之風濕患者。如疾該患再發。恐有失命之虞。乞早早從速治患快復是幸。敝家早已不幸。血族三者由此風濕業經斃命。家主亦有該患之徵候。先因世上無存眞治該患良藥。自有深鑑。自敢擲注何事。專心研究。死中求活。竟至創製妙藥。足見本家主現今非常康健。早以本葯施治諸人實有非常妙果。夙承日本國內賞獎。

毫無索價……（多年辛苦。專心研究。方能創製之本葯及療法書。向該患者。毫無索價贈呈。乞將本報所登廣告切取寄下爲盼。）

日本 兵庫縣明石市中町 加古中風藥本家

五淋新藥發賣
一盒 得利格諾賓(Dorigonobin)
現爲大阪醫科大學醫學士福原正義先生所創製爲慢性急性五淋之新藥一經服用確能立奏效果
(五日分金一元五角)
(十日分金三元)
總發賣元 日本橋藥局
大連市信濃町四十四番地
電話八三六二番 振替大連四四九七

慶祝新春
歡迎來賓
大連 華春照像館

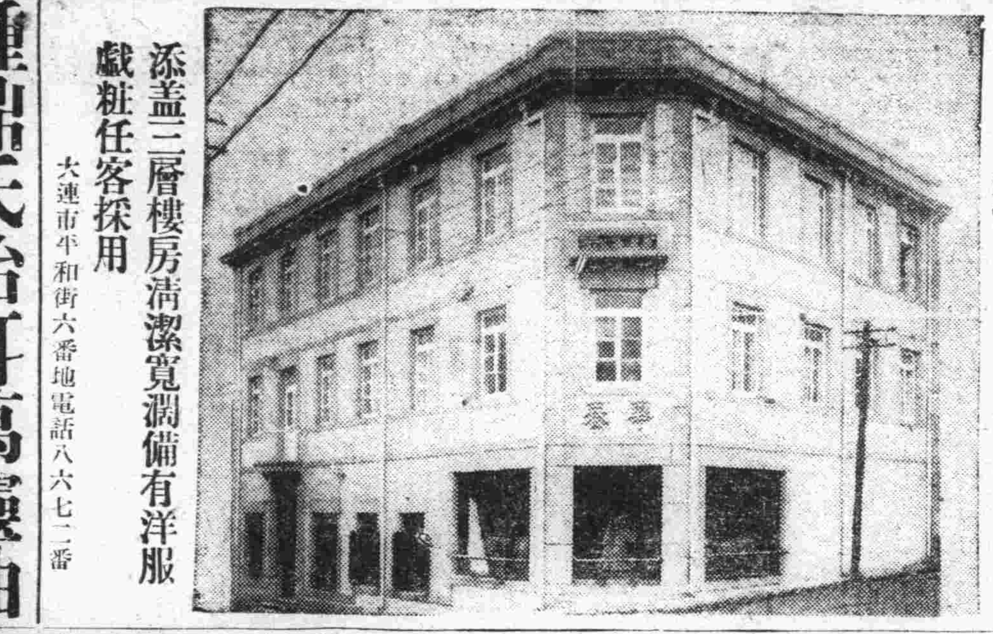

添蓋三層樓房清潔寬闊備有洋服戲粧任客採用
大連市平和街六番地電話八六七二番

鍾鼎氏治耳萬靈油
而治痛腫膿血疳漏鳴癢聾塞等耳每付兩瓶現洋兩圓 總批發處奉天小南門內宗仁府胡同東(鍾鼎居)廣招代理

百利戒煙片
每瓶現洋兩元
輕癮一瓶重癮三瓶
德國百利藥廠出品本藥性質溫平不乾燥不升降不補瀉補氣益血通腸寬胃清火解毒消癖退癮令癮者將至重之癮革如敝屣雖下愚亦決定悔悟而返矣
八大特色
一、華能頂癮、又能逐漸戒除、愈後百病不犯
二、決無頂藥毒藥、服後決不舌燥、全身發燒、面紅過耳
三、癮除後決無瞳孔散大眼花之弊
四、癮除後增進男女生殖機能、定廣子嗣
五、陰天後決不犯癮、愈後永無夢遺水瀉之弊
六、癮除後決不想再吸、倘即有吸者、聞之必作嘔作吐
七、免去注射之苦、毒消不完、致有膿搶之患
八、在短期間內將癮戒除、照常工作
總經理 奉天小南門裏東路 興記大藥房
本埠各大藥房均有代售 外埠函購酌加郵費兩角

森永咖啡糖

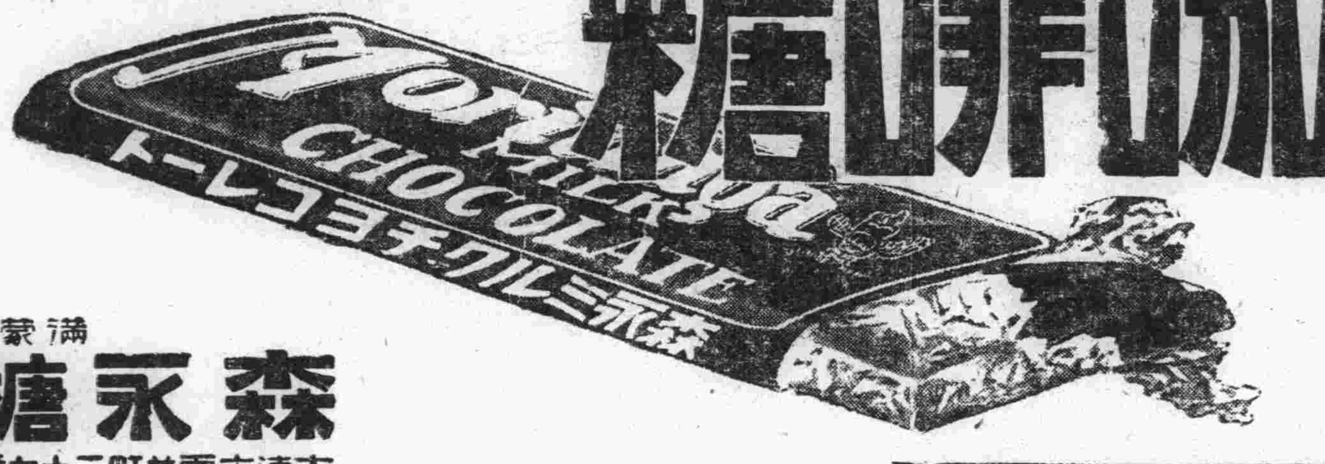

森永之名甲天下
人人稱道東亞第一
因爲——
工場規模……宏大而完全
所用原料……優良而純粹
採取製法……最新而精巧
滿蒙總經理處
森永糖果公司
大連市雲井町二十七番地 電話 賬房國九〇二一番 華商部九八八四番

大贈送 龜齡機 五千盒

龜齡機裝在美麗金盒中
龜齡機具有極大滋補力，老年服弱為強，生殖力遂少復活，青年服健腿強精，元氣百倍，凡生殖器病，腎虛早洩，性感缺乏，貧血，作事厭倦，消化不良，視力減退等，及女子經脈不調，子宮寒冷，赤白帶下，女子產後，卵巢發育不良，難以受孕等，半尤為特效。

龜齡機養身固精之奇效
『龜齡機』是專治男女性病的奇品，是男女愛情中秘寶，缺少兒女的仙丹，返老還童的寶筏，其一盒之效力，遠勝中國參茸一斤，故凡吸鴉片者，衰老弱者，青年腎虧者，均宜速服，年快『龜齡機』，又患早洩病者，則男女間快味缺乏，速服『龜齡機』，無不立愈。

大贈送辦法
本藥在平津初次發行，特提出五千盒，作爲贈送平津人士之用，以貽一效力，而便推廣，每打拾五元，照定價每盒一元五角，凡購買『龜齡機』以上定價一盒者，在代售處，凡購買『龜齡機』一打者，即贈送一盒，即送一打

總經理 奉天鼓樓南金城藥房
大連華商藥房 鉄嶺和發久 江省五洲藥房 長春中西藥房 哈爾濱環球藥房 公主嶺三分德 四平街天德堂 千金寨仁記堂 營口中西藥房 安東瑞祥泰 遼陽義和堂 本溪濟生醫院 吉林五洲藥房 營蘭店慶德記 洮南德慶仁 吉林中西藥房 開原保康藥房 洮南永和堂 大連德記金棧 濱江亞洲藥房 洮南和發順

淋
●急性慢性淋病
●及年久白濁
山得爾精 神效無比 一盒斷根
山德爾精、乃德醫史萊爾氏所發明、在山德爾藥廠製造爲空前未有之發明乃淋濁滅菌去根之藥也、藥內含有Santol Phonvinm：aiicyifcnnmeth lyene Blns等高貴藥精故效力極大、萬試萬靈、認爲淋病新發明、絕妙之靈藥也、內中檀香油、非南洋熱帶產功効不著、本藥乃採取南洋出產最豐富之檀香油、取料質所製成故效力最大

山得爾精的治症
山德爾精、爲德國新藥、政府實驗、山德爾大藥房、最新發明治淋斷根唯一之靈藥也、凡五淋白濁、及其他尿道諸病患、輕症一盒、重者二盒、日久者三盒、服完之後立奏奇功、百治百效、萬試萬靈非普通市上所售、一般治淋藥、所可比擬也、歐美各國諸醫、無不頌其爲淋濁聖藥、玆將特效列下
急性慢性、赤白淋濁、尿道疼痛、風火砂石、睾丸腫大尿急頻數、尿中混血、利尿不通婦女白帶子宮炎腫
定價每盒 大洋二元、每打二十元、外埠函購貨欵先惠寄費在內
瀋陽鼓樓西西藥總批發處
金城大藥房

請服山得爾彌地

淋濁之來也。或因西子不潔。或因忍精不洩。或因尿道奮興過度。如延不療治。寖至下體紅腫。便溺刺梗。體虛濕熱。危險實甚。山得爾彌地。為世界聞名之法國彌地廠製造。功効最著。不論新老白濁。服之立刻痛止腫退。且可保証斷根。務請認明每丸上之(MIDY)為記。謹防偽品假冒。
服法 初服每小時一丸隔兩日夜不息以後五天每天服四丸
注意 服藥期內宜節勞靜養忌進燥熱食物尤須戒絕房事

(全國各大藥房均有出售)
華商新華行獨家經理 上海江西路三六七號
分經理 華英 華美 五洲 濟華堂 集成 中英 大藥房

本書每部內附自動共益票，贈購者諸君利用此票，則
不費分文可得此書

本社特覓善本之三國演義、並請名畫家繪圖、逐圖插入文中、現已印成發行、玆將其特點畧述如左

●特點(一) 本書圖像悉仿元繪、與近代坊間刻本之繪圖、逈不相同、蓋因日本內閣文庫藏有元刻三國志平話一部(此書全國一部、一部尚在中國)其中所繪圖像、與今日流行之演義刻本、頗多懸殊、觀圖中人物服飾器用等等可見今人歷史上之想像較元代實大有變遷、此書既爲稀世珍籍、本報乃特請日本名畫家香月尚先生依原本逐次仿繪、不爽毫厘、可稱藝苑之佳作不第足供考證已也

●特點(二) 原書爲一百二十回、本書所繪圖像則達二百七十二圖、每一回目插入二圖或三圖較今日流行本之圖像大爲增加、足能引起閱者之興味

●特點(三) 本書係裝成一單行本較之一部分裝數本不致有殘缺之弊、且亦便於携帶

●特點(四) 本書係用洋裝、書面美觀、關於印刷上、則字跡清晰、大小適宜、決無傷及目力之慮

總發行所
大連市常盤町二十九番地
滿洲報社出版部
(經理部電話四三〇三四番)

定價 滿洲國幣壹元五角 代價先惠郵資不要 倘若掛號外加一角
各地有名書局及分社發售

奉天日語學院招生
科別 高級科 專修科 續招五十名
報名 自三月五日起開始報名
入學 三月十五日以前隨時入學
校址 總校奉天大南關小什街 東分校奉天大北邊門外無綫電台前
另有詳細簡章函索附郵票二分(函交總校)

中國銀行大連支行
承辦各種存欵放欵並國內外各大商埠滙欵及押滙事宜
營業時間 上午九時至下午三時
電話(長)四三八九 四五九九